まちゆき

第57号
令和３年１月１日

〈発　行〉(公社)江田島市シルバー人材センター
江田島市江田島町中央１－15－15　江田島市シルバーワークプラザ　TEL(0823)42－5211/FAX(0823)42－5051
大柿支所　江田島市大柿町大原1118－２　TEL/FAX(0823)57－3191
http://etajima-sc.com/

「きらめき」の意味は，　輝く瀬戸内海に浮かぶ美しい江田島で，活気にあふれ，互いに助け合い，　しかも自分の持ち味を生かして「きらめき」ながら希望に満ちた有意義な人生を送るシルバー会員のイメージです。

あけまして おめでとう ございます

理事長
瀬戸本（せともと）　三郎（さぶろう）

新年あけましておめでとうございます。

皆様には新春をご家族一同様で、健やかにお迎えのことと、お慶び申し上げます。

平素は、行政機関をはじめ、企業及び地域の皆様から当シルバー人材センターに対しまして、ご支援・ご協力をいただき厚くお礼を申し上げます。

昨年はコロナウイルス感染拡大で、世界的に大きなダメージを受け、現在もなお収まる兆しが見えない状況にあります。国内におきましても「非常事態宣言」が発出され、経済への影響は戦後、類を見ない大きなものとなりました。

幸いにも、当シルバー人材センターの会員からは、一人も感染者が出ず、業務にも大きな影響は無く安堵しております。これは、ひとえに会員皆様が日頃からシルバー事業に対する安全確保への強い認識によるものと、厚く感謝申し上げます。

さて、当シルバー人材センターでは、本年度から「女性部会」・「会員拡大・就業開拓部会」を設置し、外部機関等の方々にご参加いただき、市民目線に沿ったシルバー事業を展開するよう多面的に活動を始めつつあります。

活動の基本は、過疎化する地域において、元気な高齢者がシルバー事業に参加することによって、働くことの再発見、地域社会で必要とされる自分への喜びを感じ、「生涯現役」としての活力を見出すことにより、人生の中に「趣味」・「余暇」そして「活躍」により元気な自分を取り戻す。これにより、地域が活性化し「住みやすい江田島」を創り出すことが可能となるように思えます。

高齢者の皆様には、ぜひ、ご一考いただき、一人でも多くの方々が我々と一緒に地域で活躍されてみてはいかがでしょうか。

令和3年の新春を迎え、今年一年の目標として「地域貢献へのプライドをもって一致団結」を掲げ、安全作業を第一に、生きがいを見出し仲間作りができるシルバー事業を目指し取り組んでまいりますので、会員の皆様はもとより市民の皆様のご理解・ご支援を切にお願い申し上げます。

本年が、皆様にとって幸多い一年となりますよう、心からお祈り申し上げ、新年のあいさつといたします。

謹賀新年

皆様の御健康と御多幸をお祈り申し上げます。

役員

理事長	瀬戸本　三郎
副理事長	畠山　進
常務理事	鈴木久光
理事	大年正光
	松中英明
	山崎哲男
	澤岡邦恵
	香月純司
	香川正文
	樋上敏光
	梅口信行
監事	三浦寿一
	土手光洋
	三島雅司

令和2年度理事会中間報告

○第1回（書面による決議・4月10日㈮）

・第1号議案　理事及び監事候補者選考委員の承認の件

○第2回（書面による決議・4月20日㈪）

・第2号議案　新規加入会員の承認の件

○第3回（書面による決議・4月23日㈭）

・第3号議案　新規加入会員の承認の件

○第4回　5月11日㈪

・第4号議案　令和元年度事業報告及び令和元年度決算の承認並びに監査報告の件

・第5号議案　理事長に対する権限委任の承認の件

・第6号議案　理事及び監事候補者の推薦の件

・第7号議案　令和2年度定時総会招集日時、場所等の決定の件

・第8号議案　班長組織規程の一部を改正する規程（案）の件

・第1号報告　職務の執行状況報告の件

・第2号報告　（公社）江田島市シルバー人材センター年間実績・予定表について

○第5回（書面による決議・6月22日㈪）

・第9号議案　新規加入会員の承認

江田島市長
明岳（あきおか）　周作（しゅうさく）

会員の皆様、新年あけましておめでとうございます。皆様におかれましては、輝かしい令和3年の新春を健やかにお迎えのこととお慶び申し上げます。

また、旧年中は、本市市政の推進につきまして、格別の御理解と御協力を賜り、厚く御礼申し上げます。

瀬戸本理事長を始め、会員の皆様には、「自主・自立、共働・共助」のシルバー人材センターの基本理念の下、日頃より、高齢者の知識・経験・能力を生かした活動に取り組まれていることに深く敬意を表し、感謝申し上げます。

さて、昨年は、新型コロナウイルス感染症により、全世界が多大な影響を受けた年でした。シルバー人材センターの皆様も、引き続き感染拡大防止のため大変な御苦労をされているかと存じます。こうした状況で、地域活性化の一翼を担っていただくシルバー人材センターが本市において重要な役割を持つと確信しております。このため、本市といたしましても、シルバー人材センター事業の一助となるべく、引き続き支援させていただきます。

年頭に当たり、江田島市シルバー人材センターの今後益々の御隆盛と、会員の皆様の御健勝、更なる御活躍を心から祈念いたしまして、皆様への感謝と新年の御挨拶とさせていただきます。

江田島市議会議長
吉野（よしの）　伸康（のぶやす）

謹んで新年の御祝辞を申し上げます。

皆様におかれましては、清々しい新春をお健やかにお迎えのこととお慶び申し上げます。

理事長を始めシルバー人材センターの皆様には、日頃から本市行政の推進に、深い御理解と御協力を賜り、厚くお礼申し上げます。

さて、人生100年時代に向けて「生涯現役社会」を実現することがますます重要となっております。このような時代において、貴センターは、高齢者のライフスタイルに合わせた業務を提供するとともに、ボランティア活動など様々な社会参加を通じ、高齢者の健康的で生き生きとした生活の実現や地域社会の活性化に大変重要な役割を果たしておられます。

市議会といたしましても、皆様方が豊かな経験や知識を生かし、幅広く社会に参加していただけるよう、今後とも貴センターの活動を支援してまいりたいと考えております。

貴センターにおかれましては、更に多くの方に入会していただき、会員の皆様方が長年培ってこられた技術や経験を生かせる事業の開拓に積極的に取り組んでいただき、本市の進める健康寿命の延伸の一翼を担っていただきますよう大いに期待しております。

本年が「公益社団法人江田島市シルバー人材センター」並びに会員の皆様方にとって、笑顔があふれ、幸せを実感できる年となりますようお祈り申し上げるとともに新型コロナウイルス感染症の一日も早い収束を心から祈念いたしまして、新年の御挨拶とさせていただきます。

の件

○第6回（書面による決議・7月10日㈮）

・第10号議案　新規加入会員の承認の件

○第7回（書面による決議・7月30日㈭）

・第11号議案　新規加入会員の承認の件

○第8回　8月27日㈭

・第12号議案　令和2年度収支補正予算（第1号）（案）の件

・第13号議案　班長組織規程の一部を改正する規程（案）の件

・第14号議案　事務規程の一部を改正する規程（案）の件

・第15号議案　新規加入会員の承認の件

・第3号報告　1／四半期予算及び業務執行状況監査報告の件

・第4号報告　職務の執行状況報告の件

○第9回（書面による決議・9月11日㈮）

・第16号議案　新規加入会員の承認の件

○第10回（書面による決議・9月17日㈭）

・第17号議案　新規加入会員の承認の件

年男年女

今年の年男・年女の会員は、21名いらっしゃいました。そのうち6名の皆様に聞きました。

①シルバー人材センターへの入会の動機
②健康法
③趣味
④今年の抱負

ゴールド会員
川井　泉男

①定年して3年、入会していた友人に一緒に作業しようと誘われたから。
②ひざ関節の痛みに効く自然食品や、黒ニンニクの錠剤を飲んでいる。
③カラオケが好き。
④畑作業を頑張る。

会員
重谷　鈴美

①大柿支所が近くにあり興味があった。収入も得たかった。
②家の中で体操をする。
③料理を作ること。
④健康に気をつけて、元気に過ごす。

会員
清水　勇

①現在の班長さんに何度も声をかけていただきまして入会しました。
②運動が苦手なので、ラジオ体操を始めました。
③ドライブ・テレビ・雑誌とかの情報で良い所、また美味しい物とかがあれば、ドライブを兼ねて遠方でも行ってました。しかし、今はコロナで自粛してます。
④草刈りに困っている方のために頑張って行きたいと思ってます。

会員
小松　義昭

①地元の先輩の勧めを受けて入会しました。メール等の宅配業務をしています。
②日々、無理をしないで、適度に体を動かすように心掛けています。
③若い頃から短歌をかじっていた事もあり、帰郷後、中学時代の恩師が活動していた短歌会に参加、現在に至っています。
④秋月地区の民生・児童委員を勤めていますが、今年こそ後任委員に任務を引き継ぎたいと思っています。

会員
丹羽　千加子

①丁度、何か身体を動かす仕事がないかなと思っていた時、会員の方が声を掛けて下さって入会しました。
②良く食べて良く歩く事です。
③近場の温泉
④楽しく悔いの無い、皆様に喜んでもらえる様なお仕事を心掛ける事を目標に頑張りたいと思っています。

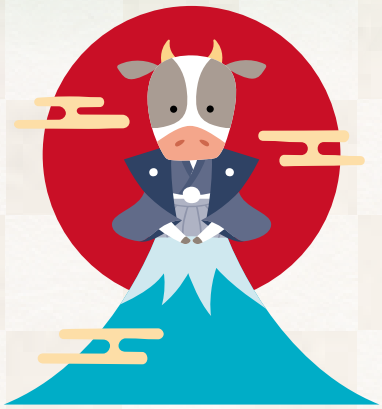

会員
沖元　光夫

①令和元年12月に70才を過ぎ、長年勤めていた会社を退職し、何をしようかと思って、近所の人達からも、「シルバーに登録だけでもしたら」と言われ、行きました。するとすぐ竹炭工房の方へと誘いがあり、働かせていただいております。
②釣りと最近始めた吹き矢
③毎日朝のテレビ体操をして体をほぐし、何事にも積極的に取りくみ早寝早起きを心がけております。
④健康第一で、色々な人達と話をして、毎日充実した生活を送り、竹炭の仕事を早く覚えて、皆さんとワキアイアイとできますように頑張っていこうと思います。

新入会員さんからのひとこと

シルバー人材センターへ入会して

新人女性会員

私は、令和2年4月に会員になりました。シルバーのことは、広報で少し知っている程度でした。まだ半年余りですが、センターからの仕事の依頼や話を聞き、多くの会員の方が多種多様な仕事をされている事を知り、改めて驚いています。

いろいろ仕事をさせていただきました。夏から草取りの仕事をしましたが、依頼者から「きれいにしてもらってありがとう」との言葉を聞き本当にうれしく思います。夏場は暑く、しんどい時もありましたが、依頼者の喜びの言葉や笑顔を想像すると頑張れます。

また、センターの職員さんから、仕事の発注の際に、必ず「体に気をつけて」と声かけをしていただき、仕事がしやすい環境だと感じています。

これからも先輩の方々にいろいろ教わりながら、頑張っていきたいと思います。

最後になりましたが、シルバー人材センターに少しでも興味があり、健康と時間があれば、一緒に働いてみませんか。お待ちしています。

「シルバーの日」雨の中で清掃活動

條島　康代

毎年10月第3土曜日はシルバーの日
江田島市でも、あいにくの雨の中、能美市民センターに63名の有志が集合して、長瀬海岸までの歩道と海岸のゴミ拾いをしました。傘をさしての作業でしたが、歩道は植え込みの中まで拾い集めました。海岸では、高潮の時間と重なり砂浜は少しだけでしたが、発泡スチロールやプラパイプなどの養殖資材が散乱し、雨の中、軍手で拾い集めるだけでは、とても間に合わない状態でした。充分ではありませんでしたが予定時間まで活動し、能美市民センターへ戻って解散しました。万歩計で約5500歩でした。
雨にも負けず、風にも負けず参加された皆様お疲れ様でした。

きらめき会員紹介

今宮　博さん

以前は草刈り業務に従事されていた、今宮会員さんを紹介します。
80代になられ、今はご近所の身体のご不自由な60代の方の朝のゴミ出し（生活援助サポート事業）をされています。
週1回・月計4回というペースでゴミ出しのお手伝いをして、ご近所の方に大変喜ばれています。
健康だから働く、働くから心身が健康になると今宮会員から教えていただいています。

シルバーワークプラザの利用料について

シルバーワークプラザの研修室及び和室を自主グループ等の会合で使用することができますので、ぜひご利用ください。

会議室等名	利用単位	利用料金
研修室	1時間につき（1時間未満切り上げ）	330円
作業室兼研修室（和室）	1時間につき（1時間未満切り上げ）	300円
冷暖房費（共通）	使用料の5割（10円未満切捨て）	

（公益上又は特に必要と認められる場合は，利用料金を減額又は免除することができます。）

広報委員紹介

委員長　峯本雄三
副委員長　樋上敏光
委員　澤岡邦惠
委員　土手光洋
委員　福島千利
委員　重松鈴子
理事長　瀬戸本三郎
副理事長　畠山進
常務理事　鈴木久光

新型コロナウイルス感染症への対応と「安全運転管理ひろしま」の取材を受けて

安全運転管理者
（事務局長）
鈴木　久光

令和２年は、新型コロナウイルス感染防止対策のために当センターの各種講習会等も軒並み中止や延期となりました。

センターとしては、会員の命を守るため、７月３日には、理事長名で「令和２年度の安全就業講習会及び交通安全講習会の中止について」の通知文書を全会員に送付しました。

ここでは、「三密を避けた新しい生活様式と熱中症対策」の注意喚起資料、さらに「高齢者事故の傾向」等の交通安全資料を熱中症対策用の「塩飴」と一緒に全会員に配付しました。

これは、新型コロナウイルス感染防止と同様に、熱中症や交通事故の防止も極めて重要と考えたからです。

そんな中、広島県安全運転管理協議会から機関誌「安全運転管理ひろしま（11・12月号）」にて、「江田島市シルバー人材センターの交通安全に対する取り組みを記事にしたい」旨の依頼があり、取材を受けました。

取材では、当センターでの活動内容等の紹介として、シルバー人材センターの基本理念と特性等の説明、日頃の車両点検、各種交通安全教育の実施状況や安全運転管理者としての心構えとして、「交通安全教育の周知・徹底により自覚を促し、交通事故防止に努める」ことなどをお話しました。

新型コロナウイルスの蔓延により、世の中が大きく変わりました。生活様式の変化、危機管理の考え方など、今まで感染症予防でこれほど全国民が意識したことはなかったと思います。

しかし、同時にその対策は、「手洗い・うがい・マスクの着用」など、どれも「基本的な対策」として今まで言われてきたことです。

交通事故防止も同じで、毎日のちょっとした注意が事故を防ぎます。誰でも知っているような小さなことが実は大切なことで、「するかしないかは、出来るか出来ないかではなく、一人ひとりのちょっとした気持ち次第」なのです。

大きな事故や災害を防ぐには、毎日の何でもない小さな努力や注意が大切です。「積小為大」小さな努力の積み重ねがやがて大きな成果となる。これからもこの精神を胸に感染防止、事故防止に努めていきたいと取材を受けて改めて思いました。

交通安全情報は人目につくロビーの掲示板に掲出することで，　安全運転意識の高揚を図っている。

⬆取材記事

⬅安全運転管理ひろしま
広島県安全運転管理協議会
「安全運転管理ひろしま（11・12月号）

シルバー会員募集

江田島市にお住まいで，働く意欲のある６０歳以上の方なら
どなたでも会員になれます。

あなたの経験・知識・技術などを，社会に活かしてみませんか？

随時入会説明会を開催しています。

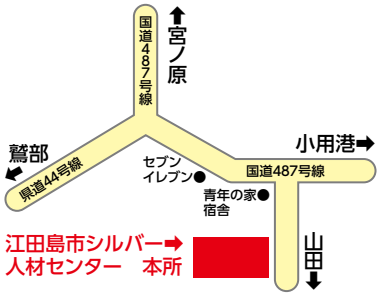

まずはお電話ください

☎42-5211（本所）

江田島市江田島町中央一丁目15番15号